

QUICK Install Guide

K-540A-015

ADJUSTABLE 3" FLUSH VALVE REPAIR KIT



HELPFUL
TOOL INCLUDED!



Fluidmaster

*See back page for important product warnings and warranty information.
SPANISH - Page 17



HOW-TO VIDEO
VISIT: FLUIDMASTER.COM
K-540A-015 PRODUCT PAGE

INSTALL WITH CONFIDENCE

GETTING STARTED

PARTS OVERVIEW

FLUSH VALVE



Red Tank-to-Bowl Gasket

TOOLS NEEDED



Bucket



Sponge



Large Adjustable Pliers



Scissors (Optional)

Red Wrench



HARDWARE



Rubber Washer (x4)



Stainless Steel Washer (x4)



Large Hex Nut (x4)

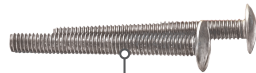

Stainless Steel Bolts (x2)

STEP 1: PREPARE TANK

A: TURN OFF WATER

SEE INSTRUCTION VIDEO ON WEBSITE FOR REFERENCE



HOW-TO VIDEO
VISIT: FLUIDMASTER.COM
K-540A-015 PRODUCT PAGE



B: DRAIN WATER

Flush toilet to drain most of the water from the tank.

FLUSH



C: USE SPONGE OR TOWEL TO SOAK UP EXCESS WATER IN TANK



Sponge

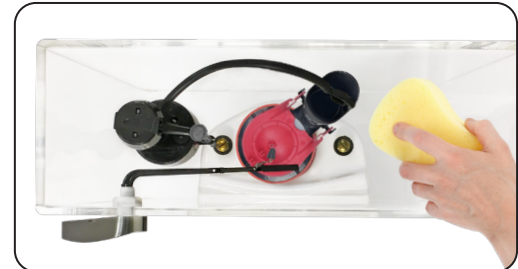

STEP 2: REMOVE OLD PARTS

A: REMOVE CONNECTOR

Remove water supply connector from bottom of fill valve.



Towel
(Optional)

NOTE: Inspect water supply connector. Replace it if it is worn, or you don't know how old it is, to prevent flooding and property damage.



B: DISCONNECT FLAPPER CHAIN



C: DISCONNECT REFILL CLIP



D: REMOVE TANK FROM BOWL

Using pliers, unscrew nuts from under the bowl and remove bolts from tank.



Large
Adjustable Pliers



E: LAY TANK ON ITS SIDE

Place on a safe and secure surface.

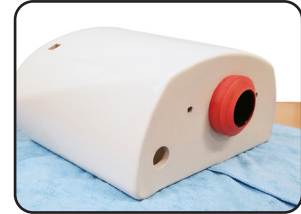

F: REMOVE GASKET

Remove tank-to-bowl gasket from below the tank.



G: REMOVE FLUSH VALVE LOCKNUT

Using **red wrench**, twist locknut to remove. Remove old flush valve from tank.



Red Wrench



STEP 3: INSTALL FLUSH VALVE

A: INSERT FLUSH VALVE INTO TANK HOLE

Position overflow pipe toward back of tank.



NOTE: Do not cover tank bolt holes with flush valve. If flush valve covers a bolt hole, turn flush valve slightly to the right (overflow tube to the right) to clear the bolt hole. In some cases, placing bolts in the holes first may be necessary.

STEP 3: INSTALL FLUSH VALVE

B: USE RULER ON THE RED WRENCH TO MEASURE AND ADJUST NEW FLUSH VALVE

Mark the flush valve 1" below bottom of tank lever hole.

NOTE: The top of the overflow pipe must be at minimum of 1" below the tank lever hole.

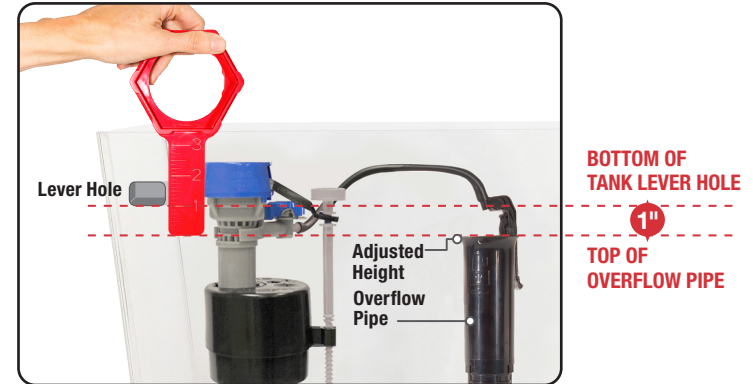

C: ADJUST FLUSH VALVE HEIGHT

Twist to unlock, pull or push to correct height, twist to lock in place.

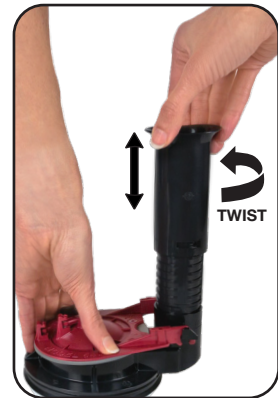

STEP 4: INSTALL TANK-TO-BOWL GASKET

A: INSTALL LOCKNUT

Holding flush valve in place, screw locknut onto bottom of flush valve and hand-tighten to secure. Use **red wrench** to go $\frac{1}{2}$ turn beyond hand-tight.

Do not overtighten.



Red Wrench



B: Apply red tank-to-bowl gasket to bottom of flush valve locknut, fully covering locknut.

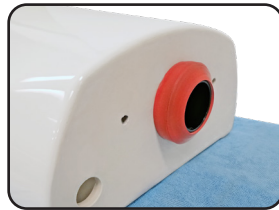

STEP 5: SECURE TANK TO BOWL

A: INSTALL RUBBER WASHERS

Place one rubber washer on each tank bolt.



B: INSERT BOLTS INTO TANK

Place tank bolts through bottom holes of tank.

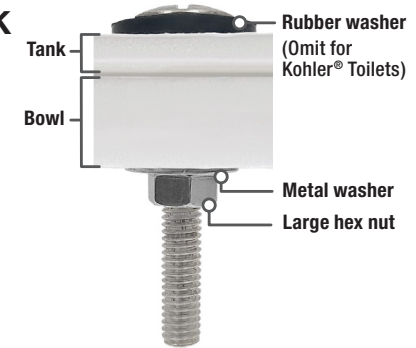

C: SECURE TANK ONTO BOWL

Set bowl onto tank. Slide one **metal washer** onto each bolt, then loosely tighten **hex nuts**. Alternately hand-tighten hex nuts onto each one of the bolts evenly, then use pliers to tighten hex nuts until tank is snug and it does not rock. **Do not overtighten.**



Large Adjustable Pliers

STEP 6: ADJUST FLAPPER

A: REMOVE FLAPPER

Remove flapper from flush valve by pulling the frame of the flapper up one side at a time.



B: ADJUST FOR MOST EFFICIENT FLUSH

Adjust from 0 to 10 to find the perfect flush for your setup.

Note: Flapper dial is pre-set to maximum setting (10).



Hint: The higher the number, the longer the flapper stays open for more water flushed.

FLAPPER SETTINGS

BRAND	MODEL	SETTING
AMERICAN STANDARD	Cadet 3	8
CATO		8
ELJER	Titan	0
GERBER	Avalanche	6
GLACIER BAY	2-Pc High Efficiency	3
KOHLER	Cimarron	1
MANSFIELD	Maverick	5
ST. THOMAS	Arlington	0
	Palermo	6
PEGASUS	Westminster	10
TOTO	Drake	6
	Clayton	0
	Vespin	6
VITRA	Corina	5

STEP 7: FINISHING STEPS

A: ATTACH REFILL CLIP TO OVERFLOW PIPE



Scissors
(Optional)

Note: If refill tube is too long to fit inside tank with lid closed, remove refill tube from fill valve refill port, cut tube and reattach to port.



B: CONNECT FLAPPER CHAIN

Attach clip to the tank lever directly above the flapper. Leave *roughly 1/2"* of slack (small 'J' shape) in the chain.



C: ATTACH WATER SUPPLY CONNECTOR TO FILL VALVE

Twist connector to tighten.

***Hand-tighten only. Do not overtighten.**



D: TURN ON WATER

Check for leaks.



E: WATER LEVEL

After the tank stops filling, water level should fill the tank to **roughly 1/2" below top of overflow pipe** to ensure a proper flush.

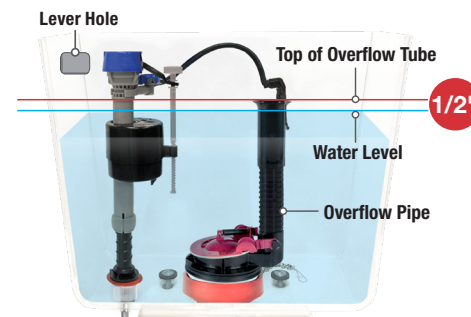

- * Overtightening may damage fill valve or coupling nut, potentially causing flooding. Make sure the float cup does not touch the tank walls or tank lever and flush valve.
- ** The top of the overflow pipe **must be** a minimum of 1" **below** tank lever hole.

STEP 8: FINE-TUNE FLUSH

A: TEST FLUSH

Drop 3 squares of toilet paper in bowl then flush.



B: ADJUST FOR MOST EFFICIENT FLUSH

Continue to adjust dial down one setting and flush until toilet is unable to flush paper properly.

Note: Turn off water. Remove flapper for easy adjustment (see Step 6).

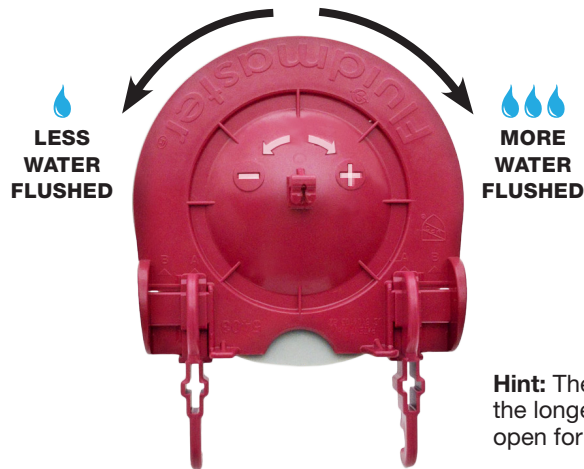

Hint: The higher the number, the longer the flapper stays open for more water flushed.

C: FINAL SETTING

Once unable to flush, adjust dial up one for final setting.

STEP 9: FLUSH THE TOILET

A: FLUSH THE TOILET

If you're satisfied with the flush, **YOU'RE DONE!**



YOU DID IT!

We knew you could!

Share your success story
with friends and family!



#FixedMyToilet

#Fluidmaster

**Still not working exactly right?
See the next page for Troubleshooting.**

TROUBLESHOOTING

WATER LEVEL IN BOWL IS TOO LOW

A: WATER FROM REFILL TUBE MUST FLOW THROUGH OVERFLOW PIPE

Make sure the refill tube is supplying water down overflow pipe. (Metal side out for refill clip)



B: WATER LEVEL IN TANK MAY BE TOO LOW

1/2" below top of overflow pipe is recommended.

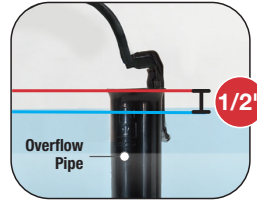

IF WATER LEVEL IS TOO LOW

Turn the tank water level adjustment screw clockwise to raise the float.
Flush to reset water level.

IF WATER LEVEL IS TOO HIGH

Turn the water level adjustment screw counterclockwise to lower the float.
Flush to reset water level.



TROUBLESHOOTING

C: FLAPPER MAY BE CLOSING TOO SOON

Give flapper chain approximately 1/2" of slack.
(small "j" shape)



MY FLAPPER STAYS OPEN TOO LONG AND I GET A DOUBLE-FLUSH

A: ADJUST THE FLAPPER SETUP TO A LOWER NUMBER

(See Step 8, pg. 12)

RESUMEN DE PIEZAS

VÁLVULA DE DESCARGA

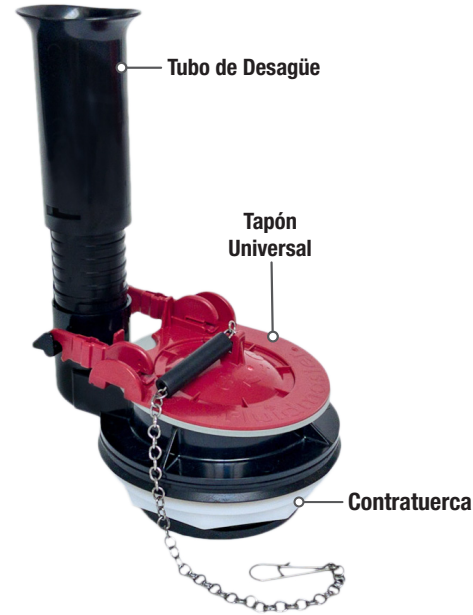

Empaquetadura Roja de Taza-a-Tanque

HERRAMIENTAS NECESARIAS



Cubeta



Esponja



Alicates Ajustables Grandes



Tijeras (Opcional)

Llave Roja



GUÍA DE INSTALACIÓN RÁPIDA

PASO 1: PREPARE EL TANQUE (IMÁGENES: P.3)

- A: CIERRE EL AGUA.**
- B: DRENE EL AGUA.** Descargue el inodoro para drenar la mayor parte del agua del tanque.
- C: USE UNA ESPONJA O TOALLA PARA ABSORBER EL AGUA EN EXCESO DEL TANQUE.**



Esponja

PASO 2: REMUEVA LAS PARTES VIEJAS (IMÁGENES: P.4-5)

- A: REMUEVA EL CONECTOR.** Remueva el conector de suministro del agua de la parte inferior de la válvula.

NOTA: Inspeccione el conector de suministro de agua. Reemplácelo si esta desgastado, o si no sabe qué edad tiene, para prevenir inundaciones y daños a la propiedad.

- B: DESCONECTE LA CADENA DEL TAPÓN.**

- C: DESCONECTE EL CLIP DE RELLENO.**

- D: REMUEVA EL TANQUE DE LA TAZA.** Usando alicates ajustables, desenrosque las tuercas de debajo de la taza y remueva los pernos del tanque.



Alicates Ajustables

- E: COLOQUE EL TANQUE EN SU LADO** sobre una superficie segura y firme.

- F: REMUEVA LA EMPAQUETADURA.** Remueva la empaquetadura de tanque-a-taza de debajo del tanque.

- G: REMUEVA LA CONTRATUERCA DE LA VÁLVULA DE DESCARGA.**

Usando la **llave roja**, gire la contratuerca de la válvula de descarga para removerla. Remueva la válvula de descarga vieja del tanque.



Llave Roja

GUÍA DE INSTALACIÓN RÁPIDA

PASO 3: INSTALE LA VÁLVULA DE DESCARGA (IMÁGENES: P.6-7)

- A: INSERTE LA VÁLVULA DE DESCARGA EN EL AGUJERO DEL TANQUE.**
Coloque el tubo de desagüe hacia la parte posterior del tanque.



NOTA: No cubra los agujeros para los pernos del tanque con la válvula de descarga. Si la válvula de descarga cubre uno de los agujeros de los pernos, gire la válvula de descarga un poco hacia la derecha (tubo de desagüe hacia la derecha) para destapar el agujero del perno. En algunos casos, colocando primero los pernos en los agujeros puede ser necesario.

- C: USE LA REGLA EN LA LLAVE ROJA PARA MEDIR Y AJUSTAR LA NUEVA VÁLVULA DE DESCARGA**

Marque la válvula de descarga 1" más abajo de la parte inferior del agujero de la palanca del tanque.



Llave Roja

NOTA: La parte superior del tubo de desagüe debe ser mínimo 1" más abajo del agujero de la palanca del tanque.



- D: AJUSTE LA ALTURA DE LA VÁLVULA DE DESCARGA**

Gire para desbloquear, jale o empuje para corregir la altura, gire para bloquear en su lugar.



GUÍA DE INSTALACIÓN RÁPIDA

PASO 4: INSTALE LA CONTRATUERCA. (IMÁGENES: P.8)

A: INSTALE LA CONTRATUERCA.

Manteniendo la válvula de descarga en su lugar, coloque la arandela de fricción en el fondo de la válvula de descarga y luego apriete a mano la contratuerca para asegurarla. Utilice la **llave roja** para apretar ½ vuelta más de lo que apretó a mano. **No apriete demasiado.**

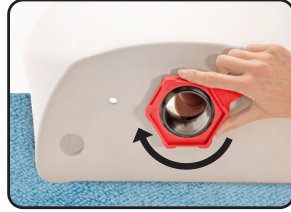

B: INSTALE LA EMPAQUETADURA DE TANQUE-A-TAZA.

Coloque la empaquetadura de tanque-a-taza a la parte inferior de la válvula de descarga, cubriendo completamente la contratuerca.

PASO 5: ASEGURE EL TANQUE A LA TAZA (IMÁGENES P.9)

A: INSTALE LAS ARANDELAS DE GOMA.

Coloque una arandela de goma en cada perno de tanque.

B: INSERTE LOS PERNOS EN EL TANQUE.

Coloque los pernos de tanque en los agujeros de la parte inferior del tanque.

C: ASEGURE EL TANQUE A LA TAZA.

Ponga el tanque sobre la taza. Coloque las arandelas de goma, las arandelas de metal y las tuercas hexagonales en cada perno debajo de la taza. Use alicates ajustables para apretar las tuercas hexagonales hasta que el tanque se ajuste y no se mueva. **No apriete demasiado.**

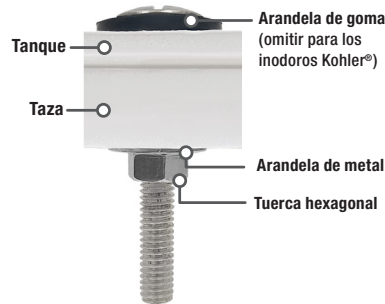

Alicates Ajustables

GUÍA DE INSTALACIÓN RÁPIDA

PASO 6: AJUSTE EL TAPÓN (IMÁGENES P:10)

A: REMUEVA EL TAPÓN

Retire el tapón de la válvula de descarga halando el marco del tapón hacia arriba de un lado a la vez.

B: AJUSTE PARA LA DESCARGA MÁS EFICIENTE

Ajuste de 0 a 10 para encontrar la descarga perfecta.

NOTA: El dial del tapón está preconfigurado en la configuración máxima (10).



PISTA: Entre más alto el número, el tapón permanecerá abierto más tiempo para que se descargue más agua.

AJUSTES DEL TAPÓN

MARCA	MODELO	AJUSTE
AMERICAN STANDARD	Cadet 3	8
CATO		8
ELJER	Titan	0
GERBER	Avalanche	6
GLACIER BAY	2-Pc High Efficiency	3
KOHLER	Cimarron	1
MANSFIELD	Maverick	5
ST. THOMAS	Arlington	0
	Palermo	6
PEGASUS	Westminster	10
TOTO	Drake	6
	Clayton	0
	Vespin	6
VITRA	Corina	5

GUÍA DE INSTALACIÓN RÁPIDA

PASO 7: PASOS PARA FINALIZAR (IMÁGENES P.11)

A: CONECTE EL CLIP DE RELLENO A LA VÁLVULA DE DESCARGA.

NOTA: Si la manguera de relleno es muy larga para caber dentro del tanque con la tapa del tanque cerrada, remueva la manguera de relleno del puerto de relleno, corte la manguera, y vuelva a conectarla al puerto.



B: INSTALE LA CADENA DEL TAPÓN

Conecte el clip de la cadena del tapón a la palanca del tanque directamente sobre el tapón. Deje aproximadamente 1/2" de holgura (pequeña forma de "J") en la cadena.

C: CONECTE EL CONECTOR DE SUMINISTRO DE AGUA A LA VÁLVULA DE LLENADO.

Gire y apriete para asegurar el conector.

***Sólo apriete a mano. NO APRIETE DEMASIADO.**

D: ABRA EL AGUA. Revise si hay fugas.

E: NIVEL DEL AGUA.

Una vez que el tanque termine de llenar, el nivel del agua debe llenar el tanque hasta **aproximadamente 1/2" más abajo de la parte superior del tubo de desagüe** para asegurar una descarga adecuada.



* Apretar demasiado puede causar daño a la válvula de llenado o a la tuerca de acoplamiento, y puede causar inundaciones. Asegure que el flotador no toque las paredes del tanque o la palanca del tanque y la válvula de descarga.

** La parte superior del tubo de desagüe debe estar a un mínimo de 1/2" **más abajo** del orificio de la palanca del tanque.

GUÍA DE INSTALACIÓN RÁPIDA

PASO 8: AFINE LA DESCARGA (IMÁGENES P.12)

A: PRUEBA DE DESCARGA.

Descarte 3 cuadros de papel higiénico en la taza y después descargue.



B: AJUSTE PARA DESCARGA DE MAYOR RENDIMIENTO.

Continúe ajustando el dial una configuración menos y descargue hasta que el inodoro **no** descargue el papel adecuadamente.

NOTA: Cierre el agua. Remueva el sapo para un ajuste fácil (vea el Paso 6).

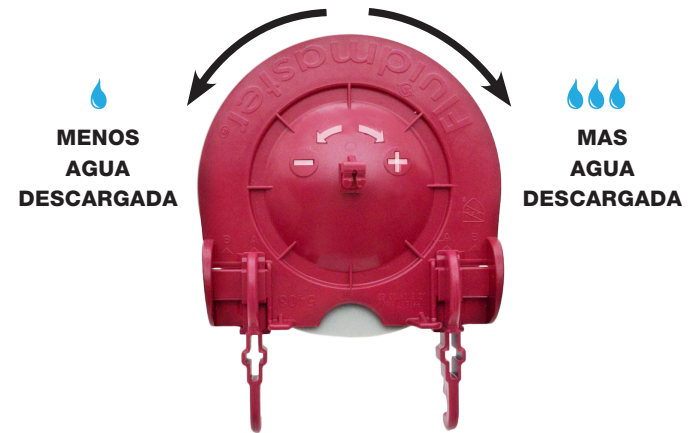

PISTA: Entre más alto el número, el tapón permanecerá abierto más tiempo para que se descargue más agua.

C: CONFIGURACIÓN FINAL.

Una vez que el papel **no** se descargue, ajuste el dial un número más alto para la configuración final.

GUÍA DE INSTALACIÓN RÁPIDA

PASO 9: DESCARGUE EL SANITARIO

A: DESCARGUE EL SANITARIO.

Si está satisfecho con el descargue, ¡TERMINÓ!



¡LO LOGRÓ!

¡Sabíamos que podía!

¡Comparta su historia de éxito con sus amigos y familia!



#FixedMyToilet
#Fluidmaster

¿Todavía no funciona exactamente bien? Consulte la siguiente página para Solución de Problemas.

SOLUCIÓN DE PROBLEMAS

EL NIVEL DEL AGUA EN LA TAZA DEL SANITARIO ESTÁ DEMASIADO BAJO (IMÁGENES P.14)

A: EL AGUA DE LA MANGUERA DE RELLENO TIENE QUE FLUIR A TRAVÉS DEL TUBO DE DESAGÜE

Asegúrese que la manguera de relleno este supliendo agua dentro del tubo de desagüe. (El clip de relleno con el metal hacia afuera.)

B: EL NIVEL DEL AGUA EN EL TANQUE PUEDE ESTAR DEMASIADO BAJO

Es recomendado $\frac{1}{2}$ " más abajo que la parte superior del tubo de desagüe (PÁGINA 14).

SI EL NIVEL DEL AGUA ES MUY BAJO.

Gire el tornillo de ajuste del nivel de agua en el sentido a las agujas del reloj para subir el flotador. Descargue para restablecer el nivel del agua.

SI EL NIVEL DEL AGUA ES MUY ALTO.

Gire el tornillo de ajuste del nivel de agua en el sentido contrario a las agujas del reloj para bajar el flotador. Descargue para restablecer el nivel del agua.

C: EL TAPÓN PUEDE ESTAR CERRANDO DEMASIADO RÁPIDO

Ajuste la cadena del tapón con aproximadamente $\frac{1}{2}$ " de distención (forma una pequeña "j").

EL TAPÓN PERMANECE ABIERTO DEMASIADO TIEMPO Y HAY DOBLE DESCARGA

A: CAMBIE EL TAPÓN A UN NUMERO DE AJUSTE MENOR

(Vea el Paso 8, Página 23)

¿PREGUNTAS ADICIONALES?

Para asistencia para la instalación, comuníquese con nuestro departamento de servicio técnico. **EMAIL, CHAT** o **LLAME** nuestro número gratuito.



www.fluidmaster.com/support
1-800-631-2011

Horario Disponible: Lunes – Viernes
5:30 AM - 5:00 PM Hora Estándar del Pacífico

WARNING

DO NOT USE IN-TANK DROP-IN TOILET BOWL CLEANERS CONTAINING BLEACH OR CHLORINE. Use of such products will: (1) RESULT IN DAMAGE to tank components and MAY CAUSE FLOODING and PROPERTY DAMAGE and (2) VOID FLUIDMASTER WARRANTY. Fluidmaster Flush 'n Sparkle® Toilet Bowl Cleaning System is recommended for those choosing to use in-tank bowl cleaners and WILL NOT VOID the FLUIDMASTER WARRANTY because it will not damage the components. DO NOT overtighten nuts or tank/bowl may crack. Always use quality Fluidmaster parts when installing or repairing. Fluidmaster will not be responsible or liable for use of non-Fluidmaster parts during installation or repair.

LIMITED FIVE-YEAR EXPRESS WARRANTY

Subject to the "Exclusions" set forth below, Fluidmaster Inc. promises to the consumer to repair, or at the option of Fluidmaster Inc. to replace any part of this plumbing product which proves to be defective in workmanship or materials under normal use for five years from the date of purchase. All costs of removal, transportation and reinstallation to obtain warranty service shall be paid by the consumer. During this "Limited Five Year Express Warranty," Fluidmaster Inc. will provide, subject to the "Exclusions" section set forth below, all replacement parts free of charge, necessary to correct such defects. This "Limited Five Year Warranty" is null and void if this plumbing product has not been installed and maintained in accordance with all written instructions accompanying the product, and if non-Fluidmaster Inc. parts are used in installation.

EXCLUSIONS: FLUIDMASTER INC. SHALL NOT BE LIABLE FOR INCIDENTAL OR CONSEQUENTIAL DAMAGES, INCLUDING COSTS OF INSTALLATION, WATER DAMAGE, PERSONAL INJURY OR FOR ANY DAMAGES RESULTING FROM ABUSE OR MISUSE OF THE PRODUCT, FROM OVERTIGHTENING OR FROM FAILURE TO INSTALL OR MAINTAIN THIS PLUMBING PRODUCT IN ACCORDANCE WITH THE WRITTEN INSTRUCTIONS, INCLUDING USE OF NON-FLUIDMASTER PARTS. DO NOT USE IN-TANK DROP-IN TOILET BOWL CLEANERS CONTAINING BLEACH OR CHLORINE. USE OF SUCH PRODUCTS WILL RESULT IN DAMAGE TO TANK COMPONENTS AND MAY CAUSE FLOODING AND PROPERTY DAMAGE. USE OF SUCH PRODUCTS WILL VOID THIS WARRANTY.

ADVERTENCIA

NO UTILICE LIMPIADORES DE TAZA DE INODORO QUE SE COLOQUEN EN EL TANQUE O SE SUMERJAN EN EL INODORO QUE CONTENGAN CLORO. El uso de este tipo de productos: (1) PRODUCIRÁ DAÑOS en los componentes del tanque, POSIBLES INUNDACIONES, así como DAÑOS A LA PROPIEDAD y (2) ANULARÁ LA GARANTÍA DE FLUIDMASTER. Se recomienda el sistema de limpieza de taza de inodoro Flush 'n Sparkle® de Fluidmaster para aquellos usuarios que desean utilizar limpiadores de tazas dentro del tanque SIN ANULAR LA GARANTÍA DE FLUIDMASTER, ya que este sistema no daña los componentes. NO apriete demasiado las tuercas o el tanque, ya que la taza se puede agrietar. Siempre use piezas de calidad Fluidmaster al instalar o reparar. Fluidmaster no se hace responsable por el uso de piezas durante la que no sean de Fluidmaster durante la instalación o reparación.

GARANTÍA EXPLÍCITA LIMITADA DE CINCO AÑOS

Salvo en las "Exclusiones" mencionadas más adelante, Fluidmaster, Inc. se compromete a reparar o, según sea la opción de Fluidmaster, Inc., reemplazar cualquier pieza de este producto de plomería que presente defectos en los materiales y la mano de obra bajo un uso normal durante cinco años desde la fecha de compra. Todos los costos de retiro, transporte y reinstalación para obtener el servicio de garantía deben ser cubiertos por el consumidor. Durante esta "Garantía explícita limitada de cinco años", Fluidmaster, Inc. proporcionará, salvo en los casos mencionados en las "Exclusiones" más adelante, todas las piezas de repuesto sin costo alguno, que sean necesarias para corregir tales defectos. Esta "Garantía limitada de cinco años" quedará nula y sin validez si este producto de plomería no ha sido instalado ni mantenido de acuerdo con las instrucciones escritas que se incluyen con el producto y en caso de que durante la instalación no se utilicen piezas de Fluidmaster Inc.

EXCLUSIONES: FLUIDMASTER INC. NO SERÁ RESPONSABLE POR DAÑOS INCIDENTALES O RESULTANTES, INCLUYENDO EL COSTO DE INSTALACIÓN, DAÑOS PRODUCIDOS POR EL AGUA, LESIONES PERSONALES O POR ALGÚN OTRO DAÑO QUE SEA RESULTADO DEL ABUSO O EL MAL USO DEL PRODUCTO, POR USO EXCESIVO DE FUERZA O POR NO INSTALAR O MANTENER ESTE PRODUCTO DE PLOMERÍA DE ACUERDO CON LAS INSTRUCCIONES ESCRITAS, LO QUE INCLUYE EL USO DE PIEZAS QUE NO SEAN DE FLUIDMASTER, INC. NO UTILICE LIMPIADORES DE TAZA DE INODORO QUE SE COLOQUEN EN EL TANQUE O SE SUMERJAN EN EL INODORO QUE CONTENGAN BLANQUEADOR O CLORO. EL USO DE ESTOS PRODUCTOS PRODUCIRÁ DAÑOS EN LOS COMPONENTES DEL TANQUE, POSIBLES INUNDACIONES Y DAÑOS A LA PROPIEDAD. EL USO DE ESTOS PRODUCTOS ANULARÁ ESTA GARANTÍA.

ADDITIONAL QUESTIONS?

For installation assistance, contact our technical services department.

EMAIL, CHAT or CALL our toll-free number.

www.fluidmaster.com/support 1-800-631-2011

Hours Available: Monday – Friday 5:30 AM - 5:00 PM PST



30800 Rancho Viejo Road, San Juan Capistrano, CA 92675

www.Fluidmaster.com • 800-631-2011

Contact Fluidmaster for troubleshooting help or visit www.Fluidmaster.com

M-F 5:30 am - 5:00 pm PST.

**Comuníquese con Fluidmaster para obtener ayuda para resolver problemas o visite www.fluidmaster.com
De lunes a viernes de 5:30 a.m. a 5:00 p.m. hora estándar del Pacífico.**